DEPUIS 1982
SOCIÉTÉ D'HISTOIRE DE LA SEIGNEURIE DE MONNOIR

Histoire de Monnoir

Publication de la Société d'histoire de la seigneurie de Monnoir

Société fondée à Marieville en 1982

Volume 1 / numéro 9 *1er mai 2023*

Délia Tétreault Religieuse

Par Pierrette Brière 04-2023

Copyright © 2023

Chaque jour, par nos gestes et décisions, nous écrivons notre histoire

Délia Tétreault
Vénérable Mère Marie du Saint-Esprit
1865-1941

Enfance

Délia Tétreault voit le jour le 4 février 1865 au rang Ruisseau Barré, à Sainte-Marie-de-Monnoir (aujourd'hui Marieville). Elle est baptisée le lendemain à l'église paroissiale[1] en présence de ses parrain et marraine, Jean Alix et Marcelline Tétreau. Délia et son frère jumeau Rock[2] sont les septième et huitième enfants d'Alexis Tétreau, cultivateur, et de Célina Ponton.

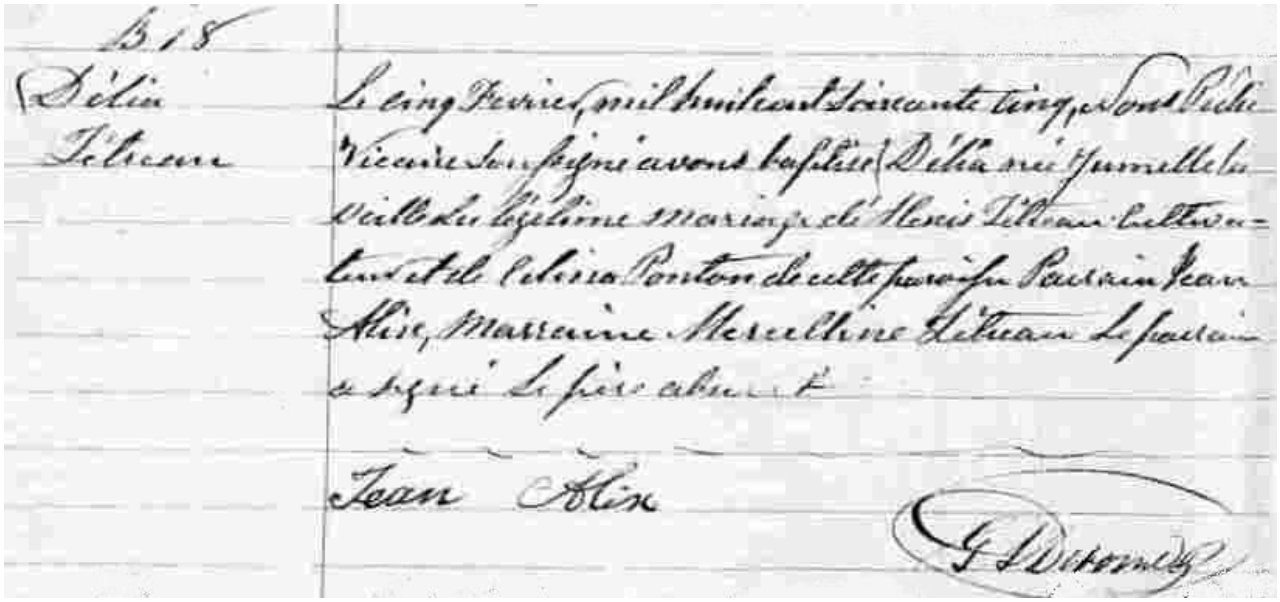
Délia Tétreau

Le cinq Février mil huit cent soixante cinq, nous Prêtre Vicaire soussigné avons baptisé Délia née jumelle de ce jour de légitime mariage d'Alexis Tétreau cultivateur et de Célina Ponton de cette paroisse. Parrain Jean Alix, Marraine Marcelline Tétreau. Le parrain a signé. Le père absent.

Jean Alix

G. Dérome ptre

Acte de baptême de Délia Tétreau

Maison ancienne

Maison modifiée

523, chemin du Ruisseau Barré, Marieville

[1] L'église était alors située dans le Parc Crevier.

[2] Rock n'aurait vécu que quelques mois.

La petite Délia n'a que 2½ ans lorsque sa mère décède. Son père émigre aux États-Unis avec quelques-uns de ses enfants, les autres sont accueillis par des parents.

Avant son décès, Célina Ponton avait supplié sa sœur Julie d'adopter la petite en lui précisant "*Ne t'en fais pas, je t'aiderai à en prendre soin. Fais-en une sainte!*". Délia, enfant à la santé fragile, grandit dans la maison de son parrain Jean Alix et de sa tante Julie Ponton, devenus ses parents adoptifs. Cette maison était située sur la rue Claude-de Ramezay où un monument est érigé à sa mémoire.

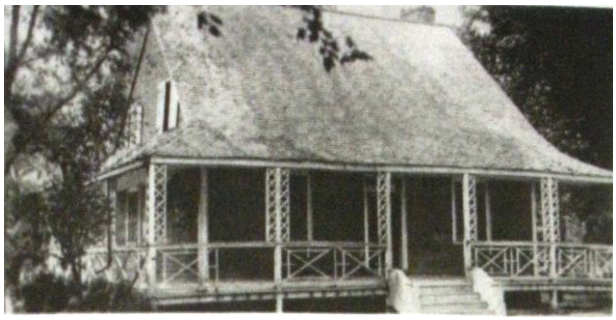

Maison disparue

Maison actuelle

662-664, rue Claude-de Ramezay, Marieville

Délia, 3 ans,
sa sœur et son frère

Délia, 4 ans,
une charmante petite fille

Délia, 14 ans,
et ses parents adoptifs

Délia étudie au couvent des Sœurs de la Présentation de Marie de Marieville. Ce couvent a été détruit par un incendie en juin 2002.

Vie religieuse et missionnaire

Dès son jeune âge, Délia désire consacrer sa vie à Dieu. À 18 ans, elle demande à entrer chez les Carmélites où elle est refusée, probablement à cause de sa santé fragile. Elle est admise par la suite chez les Sœurs de la Charité de Saint-Hyacinthe, mais ses parents vont la chercher pour la soustraire à une épidémie. Elle se dévoue pendant 10 ans aux œuvres de la maison Béthanie de Montréal où elle enseigne le catéchisme aux enfants d'immigrants italiens de 1891 à 1900.

Tôt dans sa vie, Délia se passionne pour le travail des missionnaires. Jeune fille, elle fait un rêve qu'elle décrit en ces termes : « J'étais à genoux près de mon lit et, tout à coup, j'aperçus un champ de blés mûrs qui s'étendait à perte de vue. À un moment donné, tous ces blés se changèrent en tête d'enfants; je compris en même temps qu'elles représentaient des âmes d'enfants païens ». Ce rêve lui inspire sa mission d'éducation et d'évangélisation des enfants. Il lui reste à trouver le meilleur moyen pour réaliser son rêve dans le contexte de cette époque.

Fondations

En 1902, avec le support de Monseigneur Bruchési, Délia Tétreault met sur pieds une école apostolique en vue de former des sœurs missionnaires. Cette institution deviendra « La Société des Sœurs Missionnaires de l'Immaculée-Conception » dont la fondation est approuvée en 1904 par le pape Pie X. C'est la première Congrégation missionnaire d'origine canadienne, fondée par nulle autre que notre Délia Tétreault de Marieville.

Délia fait sa profession de foi le 8 août 1905 et prend le nom de Mère Marie du Saint Esprit. Pendant 30 ans, elle dirige sa communauté qui ne cesse de grandir et de servir. Des centaines de femmes de différentes nations, tant religieuses que laïcs, sont formées par cette institution et poursuivent l'apostolat international de la fondatrice. Elles sont présentes notamment en Asie, en Afrique, en Amérique du Nord, en Amérique du Sud, en Amérique Latine, aux Antilles, en Europe et au Moyen-Orient. Elles se consacrent à des œuvres sociales et offrent aux enfants ainsi qu'aux familles des soins de santé de même que des activités d'éducation et d'évangélisation.

En 1916, Délia intronise l'œuvre de la Sainte-Enfance dans les écoles. On se souvient des « *petits chinois* » qu'on « *achetaient* » lors du passage des religieuses vêtues du costume bleu et blanc. Elle est aussi très impliquée dans l'Œuvre de la propagation de la Foi. En 1920, elle lance la revue « Le Précurseur ». En 1921, elle joue un rôle décisif dans la fondation du « Séminaire des Prêtres des Missions-Étrangères », implication maintenant reconnue par les religieux masculins.

Décès

Frappée de paralysie en 1933, elle décède à la maison-mère des Sœurs de l'Immaculée-Conception, à Montréal le 1er octobre 1941 à 76 ans, après 39 ans de vie religieuse. Son corps est d'abord inhumé dans le cimetière de la communauté à Pont-Viau et ensuite transféré à la Maison de Pont-Viau. Le 11 septembre 1944, la communauté obtient la permission de conserver son cœur. Le cœur et le tombeau de la fondatrice sont exposés à l'oratoire de la Maison de la communauté à Pont-Viau. C'est là que « *repose celle qui ne s'est jamais reposé sur la terre* ».

Tombeau de Délia Tétreault

Reconnaissances

La cause en béatification est ouverte depuis 1958. Le procès diocésain est clos en 1982 et les travaux sont déposés à Rome, à la Congrégation des Causes des Saints. Une première étape est franchie lorsque Délia Tétreault est déclarée ‘’Vénérable’’ par le Pape Jean-Paul II, le 18 décembre 1997. Le travail se poursuit pour sa canonisation.

En 2009, une plaque commémorative est dévoilée à Outremont sur la *place Délia-Tétreault* et la *Berge Délia-Tétreault* est inaugurée à Laval sur la place Juge-Desnoyers, au bord de la Rivière des Prairies. Le *Centre Délia-Tétreault* sur la Côte-Sainte-Catherine à Outremont a été nommé en son honneur. Son nom est inscrit dans la toponymie de différents lieux.

Le 3 mai 2016, le Parc Délia Tétreault a été nommé à Marieville.

Parc Délia-Tétreault, rue St-Césaire, Marieville

L’exposition « *Du soleil dans les bagages* » concernant Délia et son œuvre est présentée en 2002 au *Musée de la Civilisation à Québec* et diffusée à nouveau à la Galerie d’art d’Outremont en juin 2015 pour souligner le 150e anniversaire de sa naissance.

Une recherche rapide sur Internet nous donne accès à de multiples sources qui font mention de Délia Tétreault. Plusieurs ouvrages sont publiés dans différentes langues à son sujet de même que sur ses réalisations et celles de la communauté qu’elle a fondée. Un texte de Guy Laperrière du département d’histoire de l’Université de Sherbrooke, publié dans la « Revue d’histoire de l’Amérique française », réclame une biographie scientifique de cette femme qui a marqué l’histoire québécoise. De plus amples détails de la vie de Délia Tétreault et de l’histoire de la communauté se retrouvent dans les archives de la communauté.

Écrits sur Délia Tétreault et messages divers de la Fondatrice en différentes langues - Matériel disponible au bureau de la Cause Délia Tétreault à Pont-Viau

Conclusion

Malgré un début de vie difficile et une santé fragile, Délia Tétreault est une femme remarquable, tant par sa vie intérieure que par ses réalisations.

Femme de prière, de foi et d'espérance, elle était humble, dotée d'une personnalité généreuse, chaleureuse et attachante. Forte, déterminée, persévérante et fidèle à ses convictions, Délia Tétreault était une femme d'action qui a marqué l'histoire du Canada français.

Elle a légué un important héritage spirituel dans ses nombreux écrits et laisse une œuvre toujours vivante après plus de 120 ans, chez nous et bien au-delà de nos frontières.

Aucune marievilloise et peu de canadiennes se sont illustrées à ce point.

À l'image de Délia Tétreault, « *Que toute notre vie soit un Magnificat perpétuel !* »

Sources :

- *Site Missionnaires de l'Immaculée-Conception – http://www.soeurs-mic.qc.ca/*
- *Musée Délia-Tétreault _ https://www.museedeliatetreault.ca/*
  - *Exposition Du soleil dans les bagages*
  - *La chambre du souvenir*
  - *La galerie Délia-Tétreault*
  - *Généalogie de Délia Tétreault*
- *Chantal Gauthier, Femmes sans frontières, Outremont 2008*
- *Revues Le Précurseur*
- *Généalogie Québec, Le Lafrance et Fonds Drouin*
- *Société d'histoire de la seigneurie de Monnoir – Archives et dossier « Toponymie »*